

# O MENSAGEIRO

Ernestina- Tio Hugo - Mormaço - Ibirapuitã - Nicolau Vergueiro - Lagoa dos Três Cantos - Victor Graeff - Santo Antônio do Planalto



## 33 anos da ACIPAE é comemorado com jantar festivo

A ACIPAE celebrou seus 33 com um Jantar Festivo que reuniu associados, associadas, colaboradores, autoridades e clientes das empresas associadas.

Pag.07

### Victor Graeff

Morador encontra algo inusitado ao cortar árvore

pag.05

### Santo Ant. Planalto

Conhecidos os vencedores do Concurso de Educação Fiscal 2024

pág. 06

### Esporte

Roger Machado é o novo técnico do Inter

pág. 03

### Tio Hugo

Comunidade realiza mais uma edição da Festa do Colono e Motorista

Contra. Capa

**BAIXE O APP E GANHE DESCONTOS EXCLUSIVOS.**

**CLUBE Super Util**

**PASSO A PASSO:**

1. Abra o aplicativo após a instalação.
2. Preencha seus dados pessoais.
3. Preencha seu endereço.
4. Leia para aceitar os termos de uso e privacidade.
5. Ative as notificações para receber ofertas em primeira mão.
6. Procure a sua cidade e supermercado.

**PRONTO! Agora é só aproveitar.**  
(NÃO ESQUEÇA DE MANTER SEU APP ATUALIZADO).

Atenção para as ofertas do SC Mercado

**Ótica Joalheria Brilhante**

Pulseiras em **ouro 10k**

(54) 3378-1227

**VACERTA**  
A SUA AUTOESCOLA

- RENOVAÇÃO
- ADIÇÃO DE CATEGORIA
- PRIMEIRA HABILITAÇÃO
- MUDANÇA DE CATEGORIA

(54) 9 9707-2315

ALFREDO EITELWEIN, 327, CENTRO - ERNESTINA

08H ÀS 12H E 13H30 ÀS 18H

**SEBEN**  
AGRICULTURA DE PRECISÃO

Assistência Técnica;  
Indústria de óleo e Farelo de Soja;  
Agricultura de Precisão;  
Venda de Insumos, Fertilizantes e Defensivos Agrícolas;

Marau/RS (54) 3342-3222  
Filial Nicolau Vergueiro/RS (54) 9.8426-1201



Direção  
Flávio Martins Pedroso

Departamento comercial  
Flávio Martins Pedroso - (54) 99982- 4601  
(Fotos: Divulgação/Internet)

Diagramação/Redator  
Vinicius França

Design Gráfico  
João Vítor Duarte Pedroso

Impressão  
Gráfica Gespi - Tapera/RS

#### Assinaturas

Ernestina  
Flávio Martins Pedroso ( 54) 99982- 4601

Ibirapuitã  
Flávio Martins Pedroso ( 54) 99982- 4601

Lagoa dos Três Cantos  
Flávio Martins Pedroso (54) 99982- 4601

Mormaço  
Flávio Martins Pedroso- (54) 99982- 4601

Nicolau Vergueiro  
Flávio Martins Pedroso (54) 99982- 4601

Santo Antônio do Planalto  
Mercedes Pedroso - (54) 99908 - 3555

Tio Hugo  
Flávio Martins Pedroso (54) 99982- 4601

Victor Graeff  
Úrsula Sipp Fischer - (54) 99196 - 7221

Jornal OM LTDA ME  
CNPJ 04.596.111/0001-63  
Jornalista Resp: Vinicius França  
MTE 0019909/RS

CGC (TE) 271/0002773

E-mail: j.omensageiro@gmail.com

\*Matriz: Rua Júlio dos Santos, nº 306

Ernestina/RS - Fone (54) 3378-2088

\*Filial: Rua Rio de Janeiro, Centro, Tio Hugo/RS  
Fundado em 31/07/2001

Site: www.jornalomensageiro.com.br

As colunas assinadas e os informativos de Câmaras de Vereadores e Prefeituras são concebidos de forma independente e não expressam, necessariamente, a opinião do jornal, sendo de total responsabilidade de seus autores.

www.jornalomensageiro.com.br



JORNAL O MENSAGEIRO

JORNAL O MENSAGEIRO

JORNAL OM

## FEMINICÍDIO

### Homem descumpra medida protetiva e mata ex-companheira a tiros em Fortaleza dos Valos

Um crime na manhã desta terça-feira (16) comoveu a comunidade de Fortaleza dos Valos, município de 4,4 mil habitantes no noroeste gaúcho: um homem matou a tiros a ex-companheira e depois tirou a própria vida.

Evandro Henrique de Campos, 52 anos, entrou na casa de Jordana Prass Hagemann, 33, por volta das 9h, e a atingiu com disparos de arma de fogo.

Segundo o delegado de Cruz Alta, Dieison Anderson Garcia Novroth, Jordana tinha

medida protetiva vigente contra Evandro desde março.

Em junho, Campos descumpriu a medida protetiva ao ameaçar a ex-companheira de morte pelo celular. Por isso, a Polícia Civil pediu pela prisão preventiva, mas a decisão judicial ainda não havia saído.

Conforme a polícia, Jordana mandou uma mensagem para seu pai e relatou sobre a aproximação de Evandro antes do crime.

O ex-casal tinha dois filhos, que não estavam em casa no momento da ação. Esse é o segundo

crime de feminicídio no norte gaúcho em uma semana. Na última quinta-feira (11), Sirlei Sieleski Canabarro foi morta a tiros pelo companheiro

no município de Sertão. Ele foi encontrado morto na manhã seguinte e há suspeita que tenha tirado a própria vida.

Fonte e foto: gzh Passo Fundo



## VICTOR GRAEFF

### Parceria vence e lidera a taça Luciana de Moura

Mais uma rodada da Taça Luciana de Moura foi realizada no último sábado, 13/07, no ginásio Leandro Ghelen em Mormaço.

Com a vitória por 2x1 sobre o MFC, a equipe do Parceria segue na ponta da tabela com 18 pontos.

A rodada ainda teve a reclamação da arbitragem no confronto entre ACM e Rio Grandense, em virtude de um lance que a bola teria passado da linha, e por consequência o gol não foi marcado em favor do ACM, fato que gerou protestos da equipe.

Confira os resultados da rodada:

MFC 1x2 Parceria  
Posse Godoy 1x7 Ousadia

Varonil 4x15 Amigos do Jair

El Niño 2x1 Empreiteira RMV

ACM 3x4 Rio Grandense

A próxima rodada acontecerá na sexta-feira, 19/07, e terá duas partidas da categoria feminino, sendo:

19h – Amigas da Bola x Ousadia

20h – Estrela Vermelha x Rio Grandense

O Departamento de Esportes de Mormaço informa que não haverá rodada no sábado em virtude do rodeio na cidade. “O departamento sempre vai cuidar para não ter dois eventos grandiosos no mesmo dia, e também pela questão da segurança, já que a ambulância estará de serviço no rodeio. Sempre vamos pensar e zelar no melhor para nossos jogadores”, destaca Waner Silveira, diretor de Esportes de Mormaço.

Texto: Glauber Silveira/Tua Rádio Cristal

Foto: Dep. de Esportes de Mormaço



Futsal 2024 - Taça Luciana de Moura

Futsal 2024 Mormaço - Categoria Principal

CLASSIFICAÇÃO										
Pos	EQUIPE	P	J	V	E	D	GP	GC	SG	%
1	Parceria	18	6	6	0	0	26	13	13	100
2	El Niño	15	6	5	0	1	26	12	14	83
3	Rio Grandense	15	6	5	0	1	42	15	27	83
4	MFC	12	6	4	0	2	25	14	11	67
5	Ousadia	12	6	4	0	2	31	19	12	67
6	ACM	9	6	3	0	3	24	15	9	50
7	Amigos do Jair	6	6	2	0	4	29	24	5	33
8	Empreiteira RMV	3	6	1	0	5	23	33	-10	17
9	Posse Godoy	0	6	0	0	6	12	46	-34	0
10	Varonil	0	6	0	0	6	12	59	-47	0

## PUBLICAÇÕES LEGAIS

Relatório de Gestão Fiscal  
**DEMONSTRATIVO SIMPLIFICADO DO RELATÓRIO DE GESTÃO FISCAL**  
 Orçamentos Fiscal e da Seguridade Social  
 1º Semestre/2024

LRF, art. 48 - Anexo 6 R\$ 1,00

Receita Corrente Líquida	Valor Até o Bimestre	
Receita Corrente Líquida	31.352.760,68	
Receita Corrente Líquida Ajustada para Cálculo dos Limites de Endividamento	30.852.760,68	
Receita Corrente Líquida Ajustada para Cálculo dos Limites da Despesa com Pessoal	30.757.720,68	
Despesa com Pessoal	Valor	% sobre a RCL Ajustada
Despesa Total com Pessoal - DTP	13.935.977,57	45,31 %
Limite Máximo (incisos I, II e III, Art. 20 da LRF) - <%>	16.609.169,17	54,00 %
Limite Prudencial (Parágrafo único do Art. 22 da LRF) - <%>	15.778.710,71	51,30 %
Limite de Alerta (inciso II do §1º do art. 59 da LRF) - <%>	14.948.252,25	48,60 %
Dívida Consolidada	Valor	% sobre a RCL Ajustada
Dívida Consolidada Líquida	-2.473.764,15	-8,02 %
Limite Definido por Resolução do Senado Federal	37.023.312,82	120,00 %
Garantias de Valores	Valor	% sobre a RCL Ajustada
Total das Garantias Concedidas	0,00	0,00 %
Limite Definido por Resolução do Senado Federal	6.787.607,35	22,00 %
Operações de Crédito	Valor	% sobre a RCL Ajustada
Operações de Crédito Externas e Internas	0,00	0,00 %
Limite Definido pelo Senado Federal para Operações de Crédito Externas e Internas	4.936.441,71	16,00 %
Operações de Crédito por Antecipação da Receita	0,00	0,00 %
Limite Definido pelo Senado Federal para Operações de Crédito por Antecipação da Receita	2.159.693,25	7,00 %

FONTE: Sistema Digifred, Unidade Responsável Município de Tio Hugo, Data de emissão 17 de julho de 2024 e hora de emissão 11h e 39m

NOTA:

Gilso Paz  
 Prefeito Municipal

Marcos Bonacina  
 Contador

## NICOLAU VERGUEIRO

ESTADO DO RIO GRANDE DO SUL  
 PREFEITURA MUNICIPAL DE NICOLAU VERGUEIRO  
 EDITAL DE CONCORRÊNCIA ELETRÔNICA Nº 002/2024

O Prefeito Municipal de Nicolau Vergueiro-RS, no uso de suas atribuições legais e nos termos da Lei nº 14.133/2021 e Decreto Municipal 3.599/2023, torna público que encontra-se aberto o Edital de Concorrência Eletrônica nº 02/2024, que tem por objeto a contratação de empresa para execução de recapeamento asfáltico em trechos da cidade de Nicolau Vergueiro. **Encerra-se o prazo para envio das propostas no dia 30 de julho de 2024, às 08 horas**, por meio de sistema eletrônico no endereço: [www.bllcompras.com](http://www.bllcompras.com). Informações pelo fone (54) 99714-8060 ou pelo email: [contratos@nicolauvergueiro.rs.gov.br](mailto:contratos@nicolauvergueiro.rs.gov.br). Edital na íntegra no site [www.nicolauvergueiro.rs.gov.br](http://www.nicolauvergueiro.rs.gov.br).

Nicolau Vergueiro, 11 de julho de 2024.

GERALDO ANTÔNIO MUNIZ  
 Prefeito Municipal

## ESPORTE

## Roger Machado é o novo técnico do Inter

Fonte CP Esportes

Roger Machado será o novo técnico do Inter. Ele terá contrato até dezembro de 2025.

O treinador deixará o Juventude e viaja para Porto Alegre para assinar o contrato. Ele deve ser anunciado em breve pelo Inter.

Caberá a Roger Machado a missão de assumir o comando do Internacional.

O Inter ainda não oficializou a contratação, mas o Juventude anunciou a saída do treinador.

Roger deixa o clube de Caxias do Sul após seis meses.

O Juventude, inclusive, eliminou o Colorado na semifinal do Gauchão e na terceira fase da Copa do Brasil. E faz campanha regular no Brasileirão.

| Foto: internacional



## OLIMPIÁDA

## Vila Olímpica de Paris abre as portas e recebe os primeiros atletas

A Vila Olímpica dos Jogos de Paris-2024 abriu oficialmente as portas nesta quinta-feira (18) para receber os primeiros atletas que disputarão o grande evento esportivo, que começará dentro de oito dias. Delegações da Colômbia, Tailândia e Austrália foram as primeiras a entrar no complexo. “Parece ótimo, estamos ansiosos para entrar e que os Jogos comecem”, disse Stephanie Kershaw, da seleção australiana de hóquei sobre a grama.

O complexo, ao norte da capital francesa, com uma área de 52 hectares, vai receber quase 14.500 pessoas, incluindo 9 mil atletas, durante o evento. A abertura da Vila Olímpica e a entrada dos primeiros atletas é sempre um momento simbólico em cada edição e a constatação de que a cerimônia de abertura dos Jogos está muito próxima. “É um momento especial, a Vila vai ganhar vida”, declarou

à AFP o vice-chefe da delegação francesa, André-Pierre Goubert.

Chefes e funcionários das delegações já circulam pelas instalações há uma semana para preparar a recepção dos atletas de seus países que disputarão os Jogos de Paris, de 26 de julho a 11 de agosto. “Temos algumas pessoas há uma semana, sim, mas é a partir desta quinta-feira que, de fato, a Vila começará a encher”, acrescentou Goubert. Os chefes das delegações da Austrália, Japão, Brasil, Países Baixos e Bélgica, por exemplo, estiveram no local nos últimos dias.

Pessoal / Reprodução / CP



CRUZADINHA

PALAVRAS CRUZADAS DIRETAS

www.coquetel.com.br

© Revistas COQUETEL

Portal da (?) : exibe a aplicação de recursos do governo federal	Bem (?) : a rua com placas e faróis	O maior enigma, para a Ciência	A reação que leva a esbugalhar os olhos	Medida tomada por empresas que querem aumentar os lucros
(?) criminal: indivíduo que viola a lei duas ou mais vezes	(?) de jarras: pessoas com roupas iguais	Assim, em espanhol Nome da letra muda	"O Dia em que a Terra (?)", clássico filme de ficção científica	Antigo território do Guaporé (sigla)
Trabalhar como agente secreto				Chuva, em inglês
Sucedo ao armistício Condição do cadeirante		O hemisfério acima do equador (abrev.) Instituto que concede patentes (sigla)	Função da minhoca, no anzol	"Confederação", em siglas esportivas
Problema que gerou a Bolsa Estiagem	Proprietários Mau- (?): desonesto		"Sempre (?) mais um", dito popular	Abelha, em inglês
		Passar por (?) bocados: sofrer dificuldades		
	Jato de combate russo			Jardim, em inglês A ti (Gram.)
Exame útil para a ciência forense		Impio Guarnição do file de peixe		
Animal ainda sob cuidado da mãe	(?) -delta, planador de tecido e alumínio			(?) -estaca, equipamento de construções
		Abastecer Unir (com um nó)		Morcego, em inglês
(?) do Bering: separa o continente asiático do Mártir da Americano Conjuração Mineira				

BANCO 3/asi - bat - bee - dna - mig - /inpi - rain - b/garden.

69

**JOGOS, PASSATEMPOS E TRECHOS DA FÁBULA PARA VOCÊ SE DIVERTIR!**

NAS BANCAS E LIVRARIAS. **COQUETEL**

www.coquetel.com.br

**Solução**

S	E	T	N	E	O	V	R	I	T
O	I	T	E	S					
I	V	O	N	V	I	V	R		
S	E	R	P	S	V	I			
N	E	L	V	V	I	R	C		
C	E	S	I	W	V	N	D		
E	R	V		P	V	C	E	S	
O	S	O	N	O	D	R			
O	C	I	I	T	V	R	V	P	
V		N	Z						
N	O	V	A	R	O	I			
O		P	L						
O	I	S	V	A	G	V			
E	T	N	E	C	K	E	R		
R									



**PIRÃO DE PEIXE DO BARRANQUEIRO**

**INGREDIENTES**

- 1 peixe (Corvina, Dourado, Surubim ou Cunmatá)
- Sal a gosto
- Coentro e cebolinha
- Alho e urucum a gosto
- Farinha de mandioca

**MODO DE PREPARO**

Limpe o peixe, retirando escamas, barrigada e barbatanas. Lave e faça os tiques (cortes finos e superficiais na horizontal, para facilitar a retirada de espinhas e a penetração do sal). Corte o peixe em postas, aproveitando rabo e cabeça e acabe de limpar por dentro.

Feito isto, doure o tempero em uma panela com óleo e acrescente as postas com água, sal e coentro, deixando cozinhar, sem mexer, apenas balançando a panela de vez em quando. Deixe o peixe com bastante caldo.

Em um prato, jogue farinha de mandioca e despeje, aos poucos, o caldo fervendo por cima, misturando até dar liga e formar uma espécie de mingau grosso, na consistência desejada. Sirva com uma posta de peixe e salpique com coentro e cebolinha.

Produtora: Pedro Melo dos Santos  
Município: Pirapora

Aniversariantes do mês de Julho!

- |   |  |  |
|---|--|--|
| <b>José Remi</b><br>Nascimento (22/04)    | <b>Weleda Wafy Haeble</b><br>(16/07)                   | <b>Jacinta de Lourdes Pereira</b><br>Gourg (26/07)                     |
| <b>Rafael de Moraes</b><br>Ceolan (26/07) | <b>Elicia Kempf (07/07)</b><br>Nedio Ari Roese (09/07) | <b>Juliani Micheletto Dassi (</b><br>13/07)                            |
| <b>Renato Angelo</b><br>Schena (29/07)    | <b>Caroline Whoato dos</b><br>Santos (26/07)           | <b>Maria Lúcia Ubel (01/07)</b><br>Leomar Arend ( 20/07)               |
| <b>Zelfira Barbizam</b><br>Klar (06/07)   | <b>Dirce Marlise Baumgardt</b><br>(12/07)              | <b>Regis Andre Simon ( 02/07)</b><br>Claudio Hilario Goedel<br>(16/07) |
| <b>Madilene Maria Schu</b><br>(11/04)     | <b>Ivone Schuster Renner</b><br>(18/07)                | <b>Daltro João Bettin (26/07)</b>                                      |
| <b>Laci Ebertz</b><br>(20/07)             |  |  |

**HORÓSCOPO SEMANAL**

João Bidu

**ÁRIES ♈**

Você dá um show de otimismo! Há boas chances de que os problemas se resolvam de maneira muito mais fácil do que esperava.

**TOURO ♉**

Você vai precisar de jaco de cintura para lidar com mudanças que podem cair de paraquedas no seu colo.

**LEÃO ♌**

A Lua segue em seu paraíso, e envia uma vibe maravilhosa para você se divertir. Mas, primeiro, faça um esforço para colocar as mãos na massa!

**SAGITÁRIO ♐**

Vai sobrar disposição para correr atrás dos seus interesses e defender suas ideias. Sagita!

**GÊMEOS ♊**

Você começa esta quinta com muita disposição para interagir com as pessoas, trocar ideias e expandir seus contatos.

**LIBRA ♎**

As energias são favoráveis para trocar ideias, lidar com o público, conversar com os amigos ou fazer uma viagem rápida.

**VÍRGEM ♍**

Lembranças do passado prometem aquecer seu coração, e é em casa que você vai encontrar o sossego que está buscando.

**CAPRICÓRNIO ♑**

O dia começa devagar, mas as tarefas que podem ser feitas de maneira isolada vão correr melhor do que esperava.

**CÂNCER ♋**

Você pode encontrar oportunidades de engordar as suas economias, mas essa grana não vai cair de presente no seu colo.

**ESCORPIÃO ♏**

A Lua avisa que o seu foco estará voltado para as finanças, e você pode ter algumas conquistas envolvendo dinheiro.

**AQUÁRIO ♒**

Seu lado sonhador e sua habilidade para se relacionar com pessoas diferentes farão toda a diferença para garantir vibes harmoniosas.

**PEIXES ♓**

Você não vai se contentar com qualquer coisa e tem tudo para correr atrás de projetos mais ousados e ambiciosos.

## VICTOR GRAEFF

### Morador encontra algo inusitado ao cortar árvore

Em uma residência em Victor Graeff um casal resolveu tirar uma árvore do jardim que não produzia frutos (ameixa amarela) para plantar um pé de Goiaba no lugar, mas durante o serviço tiveram uma grande surpresa, ganharam este belíssimo presente da natureza!

Cópia do Mapa do

Brasil bravamente esculpido na árvore pela natureza!

A obra rara já tem pessoas interessadas, mas a peça não está à venda, vai se transformar em um lindo quadro de recordação! E aí, você já tinha visto algo parecido? Contribuição: -Rádio Alto Jacuí FM 104.9-



Presente da Natureza!

## MARIAS

### Destino: Canadá! Veja os principais pontos turísticos que Maria Gabi já visitou

Estão lembrados que a jovem influencer Maria Gabi Sebben Salvi está em um intercâmbio de estudos de 30 dias no Canadá? Hoje vocês vão ficar sabendo sobre alguns dos principais destinos que ela já visitou. Clifton Hill é uma das ruas mais famosas de Niagara Falls. Ela está localizada a poucos passos das poderosas Cataratas do Niágara. Conhecida como a "Rua da Diversão" por causa das muitas atrações emocionantes e restaurantes temáticos. Já as Cataratas do Niágara, desde a sua formação há mais de 12.000 anos, são um destino para exploradores do mundo todo. Ela é uma das maravilhas naturais do planeta. Localizado ao norte de Toronto, o Canada's Won-

derland oferece 70 brinquedos, incluindo 17 montanhas-russas contando com a montanha-russa de mergulho mais rápida, alta e longa do mundo. A Torre CN é uma torre turística e de comunicações que tem 553 metros de altura, sendo a terceira maior torre do mundo. Ela é o principal cartão postal de Toronto, atraindo mais de dois milhões de visitantes anualmente. Confira todos os detalhes dessa super aventura no perfil @mariagabisebbensalvi no Instagram.

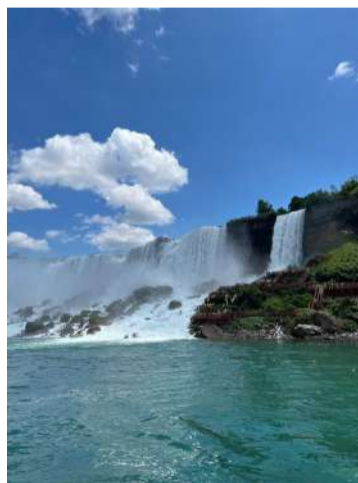

Contando Histórias por aí

Jenifer França  
@jenniferfrancaphoto

#### "Do dia para noite"

Atitudes diferentes te levam a caminhos diferentes..

Existe uma frase frequentemente atribuída ao físico e gênio Albert Einstein que é bastante interessante: "Insanidade é continuar fazendo sempre a mesma coisa e esperar resultados diferentes".

Realmente, se a única variável para um cenário que sempre se repete for a sua atitude, caso você não faça nada de diferente, os resultados serão os mesmos.

É como em uma expressão matemática. Essa realidade, muitas vezes vivenciada ao longo de anos, aprisiona as pessoas a velhos comportamentos e atitudes que impossibilitam seu crescimento pessoal e profissional, como consequência, limita seus resultados. Sair da zona de conforto é essencial nesse processo de mudança.

Não espere que "do nada" simplesmente uma mágica vai acontecer e você vai me vida do dia para noite!

Muitas vezes o "dia para noite" que você vê rolar aí do outro lado da telinha, levará anos para acontecer.

Se você começar agora, todo dia a dar um passo diferente, um dia também vai acontecer essa transformação "do dia para noite" por aí!

**RÁDIO portal**

Portal FM trazendo música e entretenimento, com a melhor trilha sonora para você.

**104.9FM** +55 (54) 99601-0924  
radioportalhugo@gmail.com

## SANTO ANTÔNIO DO PLANALTO

### Conhecidos os vencedores do Concurso de atividades Educação Fiscal 2024

No dia 21 de junho de 2024, durante a FESTA JUNINA DA ESCOLA MUNICIPAL SÃO, foram divulgados e premiados os vencedores do CONCURSO DE EDUCAÇÃO FISCAL 2024 DE ARTE FOTOGRÁFICA "AS BELEZAS DO PATRIMÔNIO E DOS SERVIÇOS PÚBLICOS DO MUNICÍPIO", aprovado e regulamentado através do Decreto Municipal 019/2024, que se trata de uma das metas estabelecidas na reunião do GMEF – Grupo Municipal de Educação Fiscal, professores e servidores da Secretaria Municipal de Educação, Cultura e Desporto, para o ano letivo de 2024.

Neste ano, a dinâmica do concurso foi voltada para todas as turmas e séries da Escola Municipal São Paulo, tendo como objetivo despertar o interesse dos estudantes para a Educação Fiscal e Nota Fiscal Gaúcha, com ênfase no exercício da cidadania, ou ainda,

tratar de temas relacionados à função socioeconômica dos tributos, reconhecendo obras, patrimônios e serviços públicos realizados e preservados com a aplicação de recursos públicos, destacando a importância desses serviços a toda população. O concurso foi a produção de (01) uma foto inédita, que apresentasse criatividade e originalidade, de cada turma (série) foi contemplada uma foto, escolhida pelo GMEF pelos pseudônimos dos trabalhos, sendo depois revelado os nomes através de ofício enviado pela direção da escola.

Os vencedores foram:  
Do 1º ano, pseudônimo COELINHA, aluna BEATRIZ PIRES CABRAL do 1º ano B, professora Elise Danielli;  
Do 2º ano, pseudônimo LUA, aluna LUNA IZABELA GRAVINI DIAS do 2º ano B, professora ELISE DANIELLI;  
Do 3º ano, pseudônimo

DIAMANTE, aluno GUILHERME MUHL FUCHS do 3º ano A, professora Liciane Schuster;  
Do 4º ano, pseudônimo LUA, aluna BLENDANIELLI ALTMANN do 4º ano A, professora LUCIANE SCHUSTER;  
Do 5º ano, pseudônimo TIGRINHO, aluno LORRENZO JOSÉ SEBASTIANI do 5º ano A, professora LUCIANE SCHUSTER;  
A escolha foi realizada no dia 20/06/2024 na reunião do GMEF, lavrada na ATA 002/2022, onde os nomeados do grupo

receberam 05 (cinco) trabalhos de cada ano, pré-selecionados e enviadas pela direção da escola, apenas identificadas pelos PSEUDÔNIMOS.  
A administração Municipal, agradece e

parabeniza todos envolvidos da Secretarias Municipais, Diretora e professores da Escola Municipal São Paulo. Conheça os trabalhos premiados se seus ganhadores:



Fundo Social  
Sicredi destina  
**+ de R\$ 1,3 milhão**  
para 146 projetos sociais

Com o **Fundo Social**, o Sicredi dedica 2% do resultado obtido no ano anterior para apoiar iniciativas que promovam o **desenvolvimento local**.

**Sicredi** fundo social 2024

Não é só dinheiro,  
é ter com quem contar.

Saiba mais



\*Recursos são da Sicredi Integração de Estados RS/SC/MG e contemplam a área de atuação da cooperativa.

## ERNESTINA

### ACIPAE realiza Jantar Festivo alusivo aos 33 anos da entidade

Na sexta-feira, dia 12 de julho, ACIPAE celebrou seus 33 com um Jantar Festivo que reuniu associados, associadas, colaboradores, autoridades e clientes das empresas associadas.

ACIPAE, hoje, conta com 45 associados e sempre esteve presente na vida das empresas e da comunidade nesses 33 anos. Seja em forma de palestras, de ações nas escolas e eventos municipais ou com sorteios em datas comemorativas que somam R\$ 3.000,00 anuais a serem trocados nas empresas que são associadas.

Essa é uma forma sempre de valorizar o nosso comércio e fomentar a economia local através dos serviços e vendas de produtos.

Na noite do dia 12, o presidente Aníbal Dickel, destacou as mais de 20 ações que ACIPAE fez neste último ano em diversas partes da associação e comunidade. Vale destacar que essa sempre foi uma proposta sua: "Estar presente não só dentro da Associação, mas também

usar a ACIPAE para fortalecer e colaborar com os jovens, que serão o futuro da associação e também das empresas associadas e, claro, da comunidade Ernestinense".

Em um dos momentos agradeceu o apoio da atual diretoria, dos associados e associadas, neste seu primeiro ano à frente da ACIPAE, onde assumiu o com-

promisso de continuar levando adiante o nome, a filosofia e principalmente o propósito da ACIPAE, a associação comercial, industrial, prestação de serviços e agropecuária de Ernestina, e em seu discurso enalteceu o poder da resiliência, que os empresários precisam ter todos os dias e destacou também o poder de se celebrar: "A mensagem

que quero deixar para vocês, empresários, empresárias e para todos vocês, é que até pra desistir precisa-se de força. Precisa-se de coragem! Ninguém é fraco, todos estão lutando dia após dia e cada vitória por menor que possa parecer, é uma vitória! Celebre-a, crie o hábito de brindar cada conquista e verás que há muito para celebrar,

mesmo quando parece não haver."

E finalizou agradecendo a presença de todos e deixando um abraço muito carinhoso e de conforto a toda Família Cattivelli e a Padaria Veneza, em especial a Silvia, diretora da ACIPAE, pela partida de seu pai.

Foi uma noite de festa! Como merece a ACIPAE e seus associados.

Fotos:Fábrica de Sonhos Fotografia





PRÉ-MOLDADOS  
Pavilhões Pré Moldados - Artefatos de Concreto

(54) 9 9995-9085 / (54) 9 8116-8777  
[construlagpremoldados@gmail.com](mailto:construlagpremoldados@gmail.com)  
 Rodovia RS 332 - Linha Cinco Irmãos, 1000  
 CEP: 99495-000 - Lagoa dos Três Cantos





ENTRE EM CONTATO PELO  
WHATSAPP OU INSTAGRAM

Você sabia que um simples design organizado e bem produzido pode fazer a diferença no seu negócio?

# TUDO

PARA INOVAR!  
O QUE VOCÊ PRECISA



@design.eujv 54 9688-4677

## ENCHENTES

### Auxílio Reconstrução: governo suspeita de 300 mil fraudes em pedidos no RS

Indícios de fraudes em pedidos de recebimento do Auxílio Reconstrução do governo federal foram detectados pela Secretaria Extraordinária de Apoio à Reconstrução do Rio Grande do Sul. O benefício é destinado a moradores desabrigados em municípios em situação de calamidade ou emergência, devido aos temporais que afetaram a maior parte do estado nos meses de abril e maio. Do total de 629.611 pedidos, quase a metade caiu na malha fina (300.660 cadastros), conforme levantamento da secretaria.

O relatório aponta que 1.262 cadastros foram feitos pelas prefeituras em nome de pessoas já falecidas, na tentativa de receber a parcela única, no valor de R\$ 5.100. De acordo com o documento, outras 150.638 pessoas cadastradas não moram em áreas atingidas pelas chuvas volumosas. Outra inconsistência verificada nas informações é a de 152.780 famílias que não tiveram o endereço confirmado.

O cadastro duplo também configura irregularidade. Este é o caso de 2.721 pessoas com solicitação do auxílio feita por mais de uma prefeitura, o que é vedado, pela

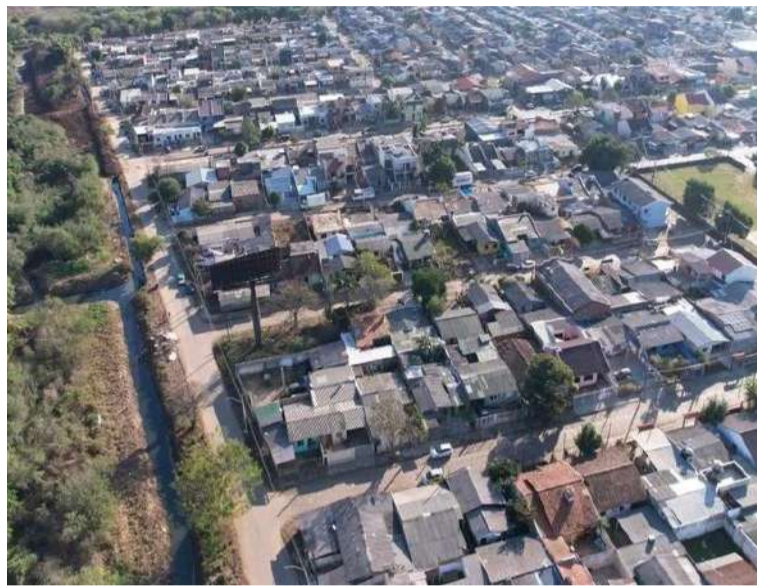

Medida Provisória nº 1.228/2024 que criou o Auxílio Reconstrução do governo federal.

O ministro da Secretaria Extraordinária de Apoio à Reconstrução do Rio Grande do Sul, Paulo Pimenta, disse, neste sábado (13), que o Poder Executivo vai investigar as situações suspeitas.

Pimenta afirmou que governo federal tem um sistema rigoroso de checagem para impedir tentativas de fraudes e que haverá responsabilização de quem fizer uso incorreto do dinheiro público. "Se efetivamente algum caso desse for confirmado, nós vamos determinar os órgãos de controle e até mesmo a Polícia Federal, se houver dolo, para que os fraudadores sejam

responsabilizados."

A Medida Provisória nº 1.228/2024 que criou o Auxílio Reconstrução estabelece que o responsável familiar que prestar informação falsa deverá ressarcir à União o valor do apoio financeiro recebido e está sujeito às sanções penais e cíveis cabíveis.

O ministro apontou que as prefeituras têm a atribuição de cadastrar os responsáveis pelas famílias desabrigadas ou desalojadas pelas chuvas e que receberão o benefício em parcela única de R\$ 5,1 mil. "A fé pública da informação é dos prefeitos".

Por fim, Paulo Pimenta lamentou as tentativas de fraude neste momento de retomada de atividades no estado, após os desastres climáticos.

## ERNESTINA

### Período de Alistamento Militar encerra em 31 de agosto de 2024

Fica prorrogado, até 31 de agosto de 2024, o prazo para a apresentação obrigatória para o alistamento militar de forma presencial de que trata o art. 41, 1º§, do Decreto nº 57.654, de 20 de janeiro de 1966, exclusivamente para os residentes no Estado do Rio Grande do Sul, devido ao estado de calamidade pública reconhecido pelo Decreto Legis-

lativo nº 36, de 7 de maio de 2024.

Quem completa 18 anos em 2024, devem comparecer na Junta Militar de Ernestina para realizar o alistamento militar. O prazo vai até o dia 30 de junho de 2024. A Junta Militar de Ernestina está localizada na Rua Alfredo Eitelwein, junto ao Centro Administrativo II, em frente à UBS de Ernestina.

## LAGOA DOS TRÊS CANTOS

### Brigada Militar e Polícia Civil desencadeiam a Operação Conexões

A 5ª edição da Festa Esportiva Os Deutch aconteceu na Linha Colorado, Lagoa dos Três Cantos. Houve jogos amistosos pela manhã entre Kings Beer e EC Gaúcho e EC Oriental e EC Ipiranga. Ao meio dia, foi servido um almoço e à tarde a animação ficou a cargo do grupo Só Alegria. Segundo os organizadores esse evento que a cada ano tem conquistado mais espaço, queremos expressar

a nossa gratidão a todos pela participação, a cada ano que passa o vento tem se tornado maior e isso é o resultado do empenho e dedicação de cada um e também a todas as empresas parceiras que nos apoiam, tanto nos jogos como na realização deste evento Desde já.

E para o próximo ano, a 6ª edição da Festa Esportiva será realizada em junho de 2025.



104.9 FM **Rádio Princesa** 104.9 FM ADUÍ VOCCU DIVERGÓ SUCESSOS ibirapuita - RS

# 104,09

FONE: (54) 3380-1209 Av. Borges do Canto nº 528/02  
Email: radioprincesaibirapuita@gmail.com

VENDA E ASSISTÊNCIA TÉCNICA DE COMPUTADORES

ÁGUA informática

- ✓ Formatação com atualizações e programas.
- ✓ Manutenção, venda de equipamentos e suprimentos de informática.
- ✓ Venda e instalação de roteadores e repetidores.

(54) 99621.2516  
ig.aguiainformatica@gmail.com  
Rua Júlio dos Santos, 2016  
Centro - Ernestina - RS



PUBLICAÇÃO LEGAL

siconfi

Câmara de Vereadores de Tio Hugo - RS (Poder Legislativo)
CNPJ:
Exercício: 2024
Período de referência: 1º semestre

RGF-Anexo 01 | Tabela 1.0 - Demonstrativo da Despesa com Pessoal

Table with columns for Despesa com Pessoal, including sub-categories like Salários, Benefícios, etc.

RGF-Anexo 01 | Tabela 1.0 - Demonstrativo da Despesa com Pessoal

Table with columns for DTP e Aprovação do Compromisso do Líquido Legal, showing financial data.

RGF-Anexo 01 | Tabela 1.0 - Demonstrativo da Despesa com Pessoal

Table with columns for Notas Explicativas, providing additional details.

Documento gerado em: 15/07/2024 10:15:51

Página 1 de 5

INTERNET E REDES SOCIAIS

Por: Alessandro di lorenzo/ Olhar Digital

O que muda nos preços dos carros com o "imposto do pecado"?

A proposta de reforma tributária em tramitação no Congresso vai causar alterações na alíquota que vai incidir sobre a produção e a venda de veículos no Brasil.

Taxação visa desestimular o consumo de alguns produtos

A tarifa extra tem como objetivo desestimular o consumo de produtos considerados nocivos à saúde, como cigarros e bebidas alcoólicas, ou que prejudiquem o meio ambiente, caso dos veículos.

Em um primeiro momento, esperava-se que essa tributação extra afetasse apenas os veículos a combustão, mas híbridos e elétricos também devem ser taxados.

O texto já passou pela Câmara dos Deputados e agora tramita no Senado.

Se aprovado, só vai entrar em vigor em 2033.

As informações são do G1.



CONHEÇA NOSSOS SERVIÇOS

VISITE NOSSO NOVO SITE E NOSSA PÁGINA NO FACEBOOK

escritoriocontatec.com

@escritoriocontatec

- > ASSESSORIA CONTÁBIL E FISCAL
> CONSTITUIÇÃO DE EMPRESAS
> CONTABILIDADE GERENCIAL
> DEPARTAMENTO PESSOAL
> SERVIÇOS IMOBILIÁRIOS

> IRPF e ITR

Rua Alfredo Eitelwein, 194 - 54 3378-1210 | Ernestina | RS
Rua Rio de Janeiro, 107 - 54 3338-9202 | Tio Hugo | RS

Espaço Cultural



Professor Dival Panzenhagen
Fone: (54) 99900 - 6677

Imigração alemã no Brasil

Período e contexto histórico

Até o ano de 1808, a coroa portuguesa não permitia a entrada de imigrantes em grande quantidade no Brasil, exceção feita aos portugueses. Com a chegada da família real portuguesa ao Brasil, em 1808, esse cenário começou a mudar.

Principais causas:

Entre as principais causas da imigração de alemães para o Brasil podemos citar:

- Necessidade de melhores condições de vida (superpopulação em algumas regiões, levando à escassez de terra e emprego).
• Atração pela propaganda de que o Brasil tinha boas condições para oferecer para os imigrantes.
• O desemprego de muitos artesãos (provocado pela industrialização da Alemanha) e a insegurança causada pela Primeira Guerra Mundial (1914-1918).
• Perseguições religiosas e políticas em alguns casos, especialmente para minorias ou dissidentes políticos.
• Leis e políticas, como a Lei de Terras de 1850, destinadas a atrair imigrantes para ocupar e cultivar terras.
• Com a abolição gradual da escravidão (Lei Eusébio de Queirós de 1850, Lei do Ventre Livre de 1871, Lei dos Sexagenários de 1885, e a Lei Áurea de 1888), houve uma busca por novas fontes de trabalho.

A imigração alemã: história, características e cidades

Os alemães foram os primeiros a entrarem em grande quantidade no Brasil. O auge do movimento foi entre 1850 e 1890. A região Sul do Brasil foi a escolhida pelos alemães, em função, principalmente, do clima mais frio (com algumas semelhanças com o europeu). Mesmo assim, enfrentaram muitos problemas para a adaptação ao novo país.

De acordo com dados estatísticos do IBGE, na segunda metade do século XIX, entraram no Brasil cerca de 75 mil alemães. Outro grande fluxo de imigrantes alemães ocorreu na década de 1920, quando chegaram em solo brasileiro cerca de 76 mil alemães. Porém, vale ressaltar que algumas grupos de alemães também foram viver, embora em menor quantidade, nos estados de São Paulo, Minas Gerais (região centro-sul), Paraná e interior do estado do Rio de Janeiro.

Principais cidades com colônias alemãs

Os alemães fundaram várias cidades, principalmente nos estados do Rio Grande do Sul e Santa Catarina. Nessas cidades, além de desenvolvem atividades econômicas, preservam vários aspectos da cultura alemã (língua, danças, tradições, vestimentas, festas, etc.). Os alemães também construíram várias igrejas, principalmente protestantes, da linha luterana e católicas.

Os alemães também implantaram, no Sul do Brasil, o sistema de produção agrícola baseado em pequenas propriedades e trabalho familiar. Esse sistema era usado pelas famílias de imigrantes na Alemanha. Outras duas importantes características desse sistema de produção familiar era a produção voltada para o consumo e a prática da policultura.

No Rio Grande do Sul, os alemães se concentraram em áreas próximas aos vales dos rios Sinos, Caí e Taquari. Já no território catarinense, se concentraram, principalmente, no vale dos rios Itajaí.

Arquitetura alemã no Sul do Brasil

A arquitetura que os alemães usaram nessas cidades também era muito parecida com a alemã. Casas, igrejas e comércios eram construídos de madeira, com telhados pontiagudos (na vertical). Arquitetura alemã da cidade de Blumenau em Santa Catarina

Exemplos de cidades fundadas pelos alemães no sul do Brasil: - No Rio Grande do Sul: Novo Hamburgo, São Leopoldo, São Lourenço do Sul, Três Forquilhas e Nova Petrópolis.

- Em Santa Catarina: Joinville, Blumenau, Brusque, Jaraguá do Sul, Pomerode e Fraiburgo.

Saiba mais:

Conheça mais sobre a história da imigração alemã para o Brasil no especial do IBGE 500 anos de povoamento - imigração alemã.

## Informativo da Câmara Municipal de Vereadores De Ernestina

Resumo dos trabalhos da Sessão Ordinária 15.07.2024  
Presidida pelo Vereador Cristian Baumgratz .

Demais vereadores: Américo Luiz Formighieri, Antonio Carlos Ferreira, Ari Antonio Mello, Juliano Arend, Leonir de Souza Vargas, Raquel Goedel, Tiago José Dummel e Victor Penz.

Grande Expediente:  
Sem orador.

Comunicações:  
Sem orador.

Ordem do dia:

Discussão e votação do Projeto de Lei nº 34/2024, de autoria do Poder Executivo Municipal que "Autoriza o Poder Executivo Municipal a abrir crédito suplementar no valor de R\$ 210.000,00 (duzentos e dez mil reais), para aquisição de equipamentos e obras e instalações e dá outras providências". As Comissões apresentaram parecer favorável. Em discussão: Sem orador. Em votação: Aprovado por unanimidade de votos.

Explicações Pessoais:

O Vereador Antonio Carlos Ferreira, da bancada do PDT, justificou o pedido de providências de sua autoria, no qual solicita construção de passeio público na Avenida Fernando Duderstadt.

O Vereador Tiago José Dummel, da bancada do PDT, informou que se encerrou no último final de semana o segundo turno do campeonato municipal de futebol sete elencando as equipes classificadas para as semifinais, com data a ser definida. Convidou a comunidade a prestigiar os jogos. Parabenizou o Vereador Ari pelo aniversário. Disse que foi para Passo Fundo fazer as provas do concurso no final de semana afirmando que se surpreendeu com a situação da RSC 153, com muitos buracos. Desejou que houvesse uma solução definitiva para a situação da via.

O Vereador Juliano Arend, da bancada do PSDB, falou sobre a aprovação da liberação de mais de 23 bilhões de arrecadação de impostos, "o projeto

do fim do mundo". Citou o percentual de impostos a serem pagos pelos motoristas de aplicativo. Sobre a reforma tributária, disse que "nós já pagamos 39,6 de imposto e vai passar pra 42%". "O combustível de 2,99 tão vendendo a 6 pila o litro já. A dívida pública do Brasil com valor mais que 6 trilhões.". "Hoje um nenezinho que nasce já nasce devendo 33 mil para o Estado". "Nós aqui, cada um deve 33 mil reais pro Estado, pro Governo Federal, por quê? Porque o governo pega dinheiro emprestado, o governo gasta mais do que arrecada, com viagens, com corrupção". "Solta o traficante, devolve dinheiro para corruptos, coloca um bandido na presidência". "Agora me liberam 8,5 milhões para o show da tal de Fafá de Belém, da Lei Rouanet, sendo que o Rio Grande do Sul não ganha nada, os gaúchos é um povo esquecido pelo Governo Federal e o Governo Estadual simplesmente se acovardou". "Os prefeitos fizeram a marcha pra passar o chapéu lá no Palácio do Planalto, o governo Lula mandou a ministra da pesca, a assessora da ministra da pesca, uma menina de 18 anos representar ele na reunião com os prefeitos, tem cabimento isso? E o nosso pessoal aqui no Rio Grande do Sul, aqui embaixo, no frio, no meio de ginásio, no meio de acampamento, sem casa, sem dinheiro, não mandaram um pila pro Governo do Estado ainda, uma vergonha". "Mas isso era certo né! E graças ao PL e uma intervenção do ex-presidente Jair Messias Bolsonaro, foi incluída a carne na cesta básica pessoal, porque o PT não queria, não queria, e a carne sem imposto na cesta básica ainda, graças ao PL do Bolsonaro que entreviu, se não, não ia ter a picanha com cervejinha, aquela picanha, era carne de galinha, pé de galinha e cabeça de galinha que o pobre pode comer". "O resto o pobre não pode comer, não pode ter duas

televisão também, pobre é pobre!". "Engraçado que os irmãos Joeslei Batista, os ladrão lá que roubaram junto com o Lula foram recebidos 17 vezes no ministro das Telecomunicações, e compraram 12 centrais de energia elétrica e dois dias depois o presidente Lula me bota uma medida provisória lá do governo, a 1232", "isenando um monte de coisa lá, simplesmente vai sair de graça pra eles essas 12 termoeletricas aí, de novo, é o mensalão 4, é uma rouba-lheira, voltou ao governo que era anteriormente" "20 anos na pobreza pessoal, 20 anos desse governo governando, mais de 20 anos esse PT tá incomodando por aí já, pelo anos de Deus. Agora colocou os novos impostos pessoal". Citou as alíquotas para a aquisição de imóveis em São Paulo. Elencou o que seriam os "recordes desse governo absurdo". "Meus parabéns, você que fez o L, pé de galinha e pescoço de galinha!"

O Presidente, Vereador Cristian Baumgratz, da bancada do PP, disse que foi informado que novamente foram soltos cães na localidade de Esquina Penz. Citou um caso de um cão que foi abandonado amarrado no interior do cemitério da localidade. Desejou que isso não mais ocorresse. Sobre a pavimentação de ruas e passeios, afirmou que, no seu entendimento, o poder público até poderia executar o serviço, porém, o valor deveria ser pago pelos beneficiários em forma de contribuição de melhorias. Pediu que não fossem mais autorizados novos loteamentos sem a execução da pavimentação, no mínimo. Convidou a comunidade para participar do campeonato de laço no sábado e domingo próximos.

Próxima Sessão Plenária Ordinária, dia 22 de julho de 2024, às 18 horas.

## ESTRADAS

### Identificadas as 4 vítimas fatais do grave acidente ocorrido no início da manhã deste domingo, dia 14, no KM 101 da ERS-324 em Ronda Alta.

A colisão envolveu um Renault/Sandero com placas de Chapecó/SC e uma carreta Volvo com placas de Sarandi.

As vítimas fatais foram identificadas; o condutor do veículo Samuel Dal Olmo Carlin com 20 anos de idade natural de Chapecó/SC, o caroneiro Deivid Guimarães Cardoso, 19 anos natural de Florianópolis/SC, no banco traseiro estavam Milena Lazari, 16 anos de idade natural de Chapecó/SC e Enzo Henrique Candaten, 18 anos de idade natural Araras/SP.

Todos residiam em Chapecó e estariam se dirigindo a um campeonato de basquete em Carazinho/RS. Eles integravam um time de basquete 3x3, intrusos D.S, de Chapecó/SC.

Os Bombeiros realizaram no início da tarde deste domingo, após o trabalho da perícia, o desencarceramento dos corpos das ferragens e a Funerária Nossa Senhora Aparecida de Ronda Alta, encaminhou ao IML

de Passo Fundo.

O velório e sepultamento ocorrerão nesta segunda-feira (15), no município catarinense, onde os mesmos residiam.

Em um primeiro momento havia sido divulgado a presença de uma criança entre as vítimas, porém isso não se confirmou, pois no veículo os socorristas teriam visto uma cadeirinha de bebê.

A informação só foi possível ser confirmada na tarde deste domingo por volta das 15h, quando os bombeiros removeram os corpos das ferragens, os quais devido a colisão estavam em local de difícil acesso.

VÍTIMAS:

Foto 2: Samuel Dal Olmo Carlin, 20 anos de idade

Foto 3: Milena Lazari, 16 anos de idade

Foto 4: Deivid Guimarães Cardoso, 19 anos

Foto 5: Enzo Henrique Candaten, 18 anos

Com informações: Eduardo Colussi / Rádio Máxima

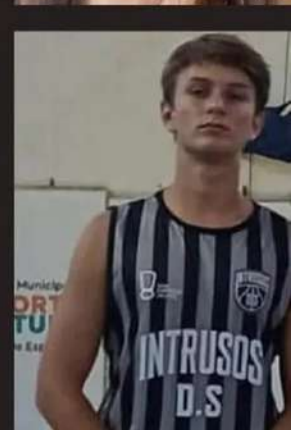
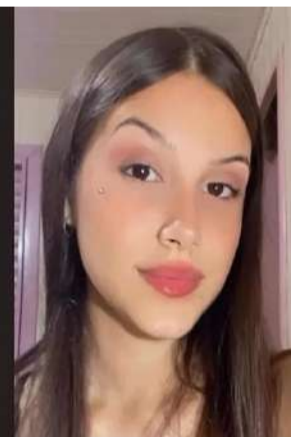

## IBIRAPUITÁ

**CDL Ibirapuitã realiza Jantar Palestra para Associados**

A CDL de Ibirapuitã promoveu na noite desta quarta-feira (17) um jantar palestra. O tema desenvolvido "Projetos de Inovação e formas para alavancar o seu negócio".

A palestra foi realizada remotamente pelo Professor, Consultor de Marketing e Gestão de Pessoas, Janer Costa, sendo debatidas diversas formas de empreender. O presidente da CDL,

Cesar Piva, em entrevista ao Jornal O Mensageiro, destacou mais esta ação promovida pela associação.

"Os projetos de inovação são interessantes e quem venho no futuro poderá captar recursos nos quais o empresário pôde estar sabendo e aplicar nas empresas", avalia.

O objetivo é fazer quatro eventos semelhantes ao longo do ano, com

mais dois no segundo semestre, sempre com uma nova temática para abordar com as empresas.

"Os temas são escolhidos para dar suporte e visamos entender as necessidades dos nossos associados e trazer informações que agreguem no dia a dia", explica.

O evento contou também com a presença de empresários e empresas associadas.

**Respingos da Barragem**

Carlos Omar Villela Gomes  
Fone: 54 99986- 2283

**SÓ UM PEDAÇO DE PEDRA**

Eu miro um campo estendido  
Além do alcance da vista...  
E um horizonte que abraça  
A minha sina de artista.  
Uma vereda deserta  
Que tanta gente pisou  
E um voo de alma liberta  
De quem sonhou e sonhou.

Ali no meio do campo  
Um monumento imponente  
Nos conta de guerra e sangue,  
Aparta terras e gentes.  
Sustenta um muro invisível,  
Separa idiomas, bandeiras  
E impõe com punhos de aço  
A sua noção de fronteira.

A pompa e a circunstância  
Desse marco divisório  
Não apartam revoadas  
Do meu sonho migratório.  
Aquilo que o fio da história  
Separa em pedra polida,  
Os homens unem cantando  
Pelas barrancas da vida!

Não é um pedaço de pedra,  
Por mais robusto que seja,  
Que irá calar as estrofes  
Que o campo aberto verseja.  
Á fé é nosso horizonte,  
O amor é força invencível,  
Pois a irmandade das almas  
É una e indivisível.

Existem nomenclaturas,  
Persistem definições,  
Delimitando as divisas  
E rotulando as nações.  
Mas o meu canto sustenta  
O que esse marco segrega...  
Pois esse marco imponente  
É só um pedaço de pedra!

rádio  
**Alto Jacuí**  
104.9 FM  
www.altojacuifm.com.br - Victor Graeff/RS  
54. 3329 8290  
54. 99130 6623

Ernestina, 19 de Julho de 2024

## GERAL

### Banrisul anuncia R\$12,2 bilhões em crédito no maior Plano Safra de sua história

O Banrisul lança, nesta terça-feira (9), o seu Plano Safra, com disponibilidade de R\$ 12,2 bilhões em crédito para aplicação nas linhas de custeio, investimento, comercialização, industrialização e capital de giro — o maior volume de recursos já liberado na história do Banco. Cerca de 70 mil produtores rurais já contam com limites pré-aprovados para acesso às linhas de crédito ofertadas.

Para melhor atender os clientes da agricultura familiar, responsável por grande parte da produção de alimentos e geração de empregos no campo, o Banco irá disponibilizar R\$ 2,56 bilhões em crédito, um crescimento de 28% em relação ao ciclo anterior. No ano safra 23-24, a agricultura familiar representou 51% em número de contratos realizados. Somando-se a esses os médios produtores, a representatividade supera 84%. Já para as categorias Pronamp e demais produtores, estão sendo disponibilizados pelo Banrisul R\$ 4,41 bilhões e R\$ 5,23 bilhões, respectivamente.

NOVAS POSSIBILIDADES DE FINANCIAMENTO PARA O AGRO O Banrisul também está lançando a Conta Única Rural, com R\$ 500 milhões em recursos

de capital de giro para os empreendedores rurais. O novo produto oferece condições especiais e composições de garantia adequadas ao segmento agro, com prazo de até cinco anos para pagamento e movimentação dos limites diretamente no aplicativo Banrisul. A linha é renovada automaticamente a cada seis meses.

O Banrisul também está trazendo ao mercado um novo instrumento para financiamento da cadeia produtiva do agronegócio, a CPR – Cédula de Produto Rural, com a disponibilidade de R\$ 1,5 bilhões em recursos. O produto permite financiar atividades da cadeia produtiva do agronegócio por meio de um título representativo de promessa de entrega de produtos rurais. A CPR oferece flexibilidade na utilização de recursos e contratação rápida e desburocratizada – não necessita de projeto ou acompanhamento técnico.

O prazo é de 12 meses, com pagamento único.

CRÉDITO PARA RETOMADA

Cumprindo seu papel de indutor para a retomada das atividades produtivas nesse período de reconstrução, o Banco destacou a destinação de R\$ 1 bilhão para financiar

a correção e recuperação de solos de propriedades rurais, por meio das linhas de investimento Renovagro e Moderagro. Também, para amparar os pequenos e médios produtores dos municípios mais afetados pelas enchentes, o Banco passou a disponibilizar a linha do Crédito Emergencial Agro, com a dotação de R\$ 643 milhões. Os beneficiados – produtores rurais, PF ou PJ, que tiveram perdas ou danos de pelo menos 30% de sua estrutura produtiva – terão condições especiais nas contratações voltadas à reconstrução e recomposição das suas atividades, com destaque para o financiamento de recuperação de solos, reconstrução de infraestrutura, recomposição de plantéis de animais, aquisição de máquinas e equipamentos destinados à produção.



## TIO HUGO

### Momentos de Devoção e fé marcaram as comemorações do Colono e Motorista

Em mais uma edição da festa do colono e motorista do município de Tio Hugo, foi marcado pela emoção e demonstração de fé de toda a nossa comunidade, onde nem as baixas temperaturas puderam impedir a fé dos nossos munícipes.

Neste ano, pela manhã, foi realizada a bênção

dos carros e maquinários agrícolas realizada pelo Padre Abílio. Logo após, a celebração foi realizada na igreja matriz. Juntamente com a festa.

Com grande presença de fieis o evento por mais um ano foi um sucesso segundo os coordenadores do evento.

Fotos: Veridiane de Souza/ Revista É FATO



**INVERNO**  
Coleções

Venha conferir nossa coleção de inverno.

Lindas roupas com um preço que cabe no seu bolso!

Fone: (54) 3378-1142 Av. Fernando Duderstadt - Ernestina RS

SUPERMERCADO **GOEDEL**

**CAMPING PRAINHA**  
EM ERNESTINA RS

ÁREA DE CAMPING,  
ALUGUEL DE CABANAS,  
ESCOLA NÁUTICA,  
ACESSO PARA  
EMBARCAÇÕES.

Toni: (54) 99946-4300 RST, 153 km 30, Ernestina-RS

**Funerária Guizolfe**  
Não está longe de nós, quem está junto a Deus!

A FUNERÁRIA GUIZOLFE ESTÁ ATENDENDO EM ERNESTINA, SANTO ANTÔNIO DO PLANALTO E REGIÃO.

Atendimento em Ernestina  
(54) 9 9999-3143  
(54) 9 9668-3878  
(54) 9 9638-3228

Atendimento em Santo Antônio do Planalto  
Avenida Jorge Müller  
Diones Puckes (54) 9 9921-1526

CONSTRUÇÕES E REFORMAS DE TÚMULOS, JAZIGOS, FOTOS, LETREIROS E SERVIÇOS EM CEMITÉRIOS. TRABALHAMOS COM COZINHAS, SOLEIRAS E BANHEIROS, EM MÁRMORES E GRANITOS.

24h PLANTÃO

**POSTO Luizinho**

- Conveniência
- Combustível e Lubrificantes
- Troca de Óleo

Fone: (54) 3378-1112 | Rua Prof. Oscar Winbblein, 2082 - Ernestina - RS